COPYRIGHT © Hangzhou EZVIZ Software Co., Ltd. Med enerett.
All informasjon, inkludert blant annet formuleringer, bilder, grafer osv., tilhører Hangzhou EZVIZ Software Co., Ltd. (heretter kalt «EZVIZ»). Denne brukerhåndboken (heretter kalt "brukerhåndboken") kan ikke reproduseres, endres, oversettes eller distribueres, hverken som helhet eller i deler, uten skriftlig tillatelse fra EZVIZ på forhånd. Med mindre noe annet er angitt gir ikke EZVIZ noen garantier eller løfter, hverken direkte eller underforståtte, angående Brukerhåndboken.

Om denne Brukerhåndboken

Denne brukerhåndboken forklarer hvordan produktet skal brukes og vedlikeholdes. Bilder, tabeller og all annen informasjon er kun ment som beskrivelser og forklaringer. Informasjonen i brukerhåndboken kan bli endret uten varsel, f.eks. på grunn av fastvareoppdateringer. Du finner den nyeste versjonen på nettstedet til EZVIZ™ (http://www.ezviz.com).

Endringslogg

Ny lansering – januar 2024

Varemerkeinformasjon

EZVIZ™,  ™ og andre av EZVIZs varemerker og logoer eies av EZVIZ i forskjellige jurisdiksjoner. Andre varemerker og logoer tilhører sine respektive eiere.

Juridisk informasjon

PRODUKTET (MASKINVARE, FASTVARE OG PROGRAMVARE) LEVERES "SOM DET ER", INKLUDERT ALLE FEIL OG MANGLER, I DEN GRAD DETTE TILLATES AV GJELDENDE LOVVERK. EZVIZ GIR INGEN GARANTIER, HVERKEN DIREKTE ELLER UNDERFORSTÅTTE, OM FOR EKSEMPEL (MEN IKKE BEGRENSET TIL) SALGBARHET, TILFREDSSTILLENDE KVALITET, EGNETHET FOR SPESIFIKKE FORMÅL ELLER AT TREDJEPARTERS RETTIGHETER IKKE KRENKES. EZVIZ OG DERES DIREKTØRER, ANSATTE, REPRESENTANTER ELLER AGENTER ER IKKE UNDER NOEN OMSTENDIGHETER ANSVARLIGE OVERFOR DEG FOR EVENTUELLE SPESIELLE SKADER. FØLGESKADER, TILFELDIGE SKADER ELLER INDIREKTE SKADER, INKLUDERT BLANT ANNET TAP AV FORTJENESTE, AVBRUDD I FORRETNINGSDRIFT ELLER TAP AV DATA ELLER DOKUMENTASJON SOM OPPSTÅR I FORBINDELSE MED BRUKEN AV DETTE PRODUKTET, SELV NÅR EZVIZ HAR BLITT VARSLET OM AT SLIKE SKADER KAN OPPSTÅ.

TIL DEN YTTERSTE GRAD SOM ER TILLATT VED GJELDENDE LOV, SKAL EZVIZ TOTALE ERSTATNINGSANSVAR FOR ALLE SKADER ALDRI OVERSTIGE DEN OPPRINNELIGE SALGSPRISEN TIL PRODUKTET.

EZVIZ PÅTAR SEG IKKE NOE ANSVAR FOR PERSONSKADER ELLER SKADER PÅ EIENDOM SOM SKYLDES FORSTYRRELSER I PRODUKTET ELLER AVBRUDD I TJENESTEN SOM SKYLDES FØLGENDE: A) FEIL INSTALLERING ELLER BRUK PÅ ANDRE MÅTER ENN I HENHOLD TIL INSTRUKSJONENE B) BESKYTTELSE AV NASJONALE ELLER OFFENTLIGE INTERESSER C) FORCE MAJEURE; D) AT DU ELLER TREDJEPARTEN, UTEN BEGRENSNINGER, BRUKER TREDJEPARTSPRODUKTER, -PROGRAMVARE, -APPLIKASJONER ELLER ANNET.

BRUK AV PRODUKTER MED INTERNETT-FORBINDELSE SKJER HELT OG HOLDENT PÅ EGET ANSVAR. EZVIZ ER IKKE ANSVARLIG FOR DRIFTSAVVIK, BRUDD PÅ PERSONVERN ELLER ANDRE SKADER SOM OPPSTÅR SOM ET RESULTAT AV CYBERANGREP, HACKERANGREP, VIRUS ELLER ANDRE INTERNETT-RELATERTE SIKKERHETSRISIKOER. MEN, EZVIZ VIL TILBY TEKNISK STØTTE VED BEHOV. LOVVERKET FOR OVERVÅKING OG DATABESKYTTELSE VARIERER FRA OMRÅDE TIL OMRÅDE. SJEKK ALLE RELEVANTE LOVER SOM GJELDER I OMRÅDET DITT FØR DU BRUKER DETTE PRODUKTET. DET ER DITT ANSVAR Å SJEKKE AT PRODUKTET BRUKES I SAMSVAR MED GJELDENDE LOV. EZVIZ ER IKKE ANSVARLIGE HVIS PRODUKTET BRUKES TIL UBERETTIGEDE FORMÅL.

HVIS DET OPPSTÅR KONFLIKT MELLOM DET OVENNENVTE OG DE GJELDENDE LOVENE, ER DET SISTNEVNTE SOM HAR FORRANG.

Innholdsfortegnelse

Oversikt 1

1. Pakkens innhold 1
2. Grunnleggende funksjoner 1

Oppsett 2

1. Få tak i EZVIZ-appen 2
2. Installer tastaturet 2
3. Bind tastaturet 3
4. Bruk av tastaturet 4
5. Flere opplåsningsmetoder 4

Vedlikehold 5

1. Demonter tastaturet 5
2. Bytt batteriene 5
3. Utskiftbare alkaliske tørrelementer 6

Oversikt

1. Pakkens innhold



Kort-Passord-Versjon

eller



Fingerprint-Kort-Passord-Versjon

Tastatur (x1)



Veggfeste for tastatur (x1)



Bor mal for tastatur (x1)



Stift (x1)



Merker (x2)



AA-batteri (×2)



Skrukit (x1)



Regulatorisk informasjon (x 1)



Hurtigstartveiledning (x1)

Utseendet på tastaturet avhenger av det faktiske produktet du har kjøpt.

2. Grunnleggende funksjoner

Her tar vi Fingerprint-Card-Passcode-versjonen som et eksempel.

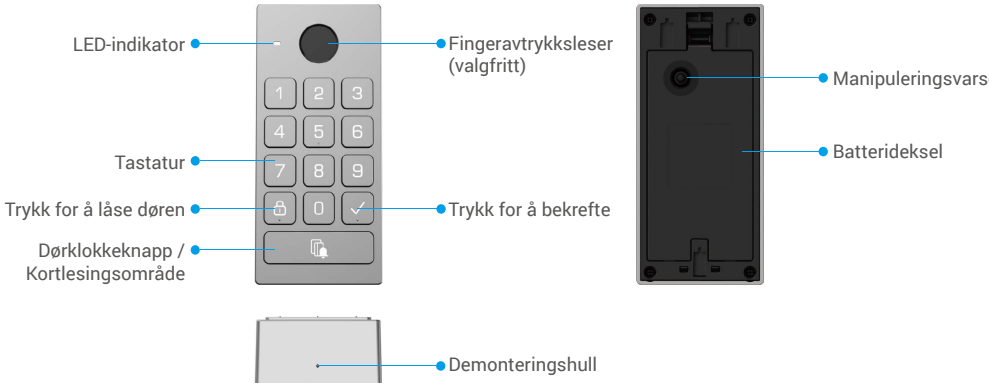

Bare Fingerprint-Card-Passcode-versjonen støtter fingeravtrykksleseren.

Navn	Beskrivelse	
LED-indikator		Solid rød: Påslått, ikke koblet til låsen.
		Blinkende rødt lys: Paringsfeil. / Enhet unntak. / Opplåsingsverifisering mislyktes. / Enheten tilbakestilles.
		Solid White: Paringsprosessen var vellykket. / Verifisering av opplåsing var vellykket.
		Blinkende hvitt lys: Parringsmodus./Legger til opplåsingsnøkler.
		Blinkende rosa: Batteriet er lavt.
Dørklokkeknapp	• Ring: Trykk på dørklokkeknappen én gang. • Tilbakestill: Trykk og hold dørklokkeknappen før du installerer batteriet, og deretter installer batteriene. Når LED-indikatoren blinker rødt, slipper du knappen, og enheten tilbakestilles vellykket.	

Oppsett

Følg trinnene for å sette opp systemet ditt:

1. Få EZVIZ-appen og logg inn på kontoen din i EZVIZ-appen
2. Installer tastaturet.
3. Legg til låsen i din EZVIZ-konto.
4. Bind tastaturet til låsen din.

1. Få tak i EZVIZ-appen

1. Koble mobiltelefonen til Wi-Fi (anbefalt).
2. Last ned og installer EZVIZ-appen ved å søke etter «EZVIZ» i App Store eller Google Play™.
3. Start appen og registrer en EZVIZ-brukerkonto.

EZVIZ-appen	
Download on the App Store	GET IT ON Google Play

Hvis du allerede har brukt appen, må du oppdatere den til nyeste versjon. Gå til app-butikken og søk etter EZVIZ for å se om det finnes nye oppdateringer.

2. Installer tastaturet

2.1.Installer batteri

1 Fjern batteridekselet.

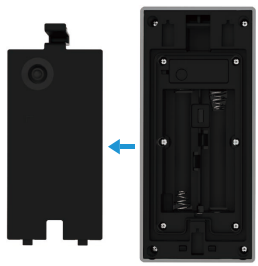

2 Installer 2 AA-batterier (inkludert i pakken) i batterisporet, og sett på batteridekselet igjen.



2.2. Installer tastaturet

Alternativ A (for jevn vegg)

1. Rengjør installasjonsstedet og tørk det.
2. Riv av filmen på skumklistremerket og lim deretter veggbøylen direkte på ønsket installasjonssted, og trykk hardt.

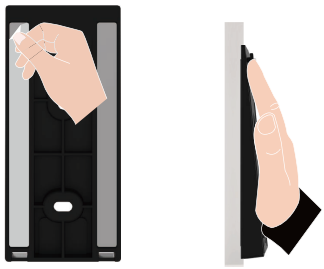

3. Fest tastaturet til veggbraketten, som vist på figuren nedenfor.

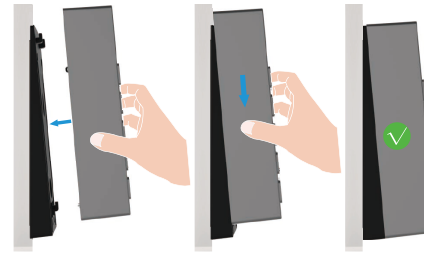

Alternativ B (for ujevn vegg)

1. Plasser boremalen på overflaten av ønsket installasjonssted og bor to skruehull.
2. (Fritt valg) Sett inn plugger i hullene.
3. Sikre monteringsbraketten ved hjelp av de medfølgende metallskruene.

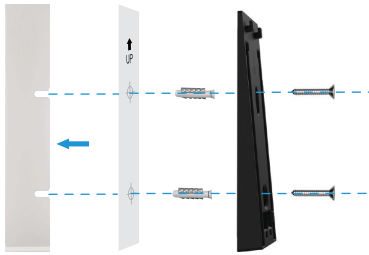

4. Fest tastaturet til veggbraketten, som vist på figuren nedenfor.

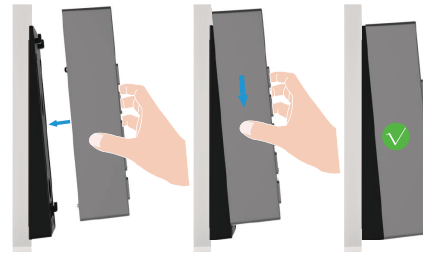

3. Bind tastaturet

1. Gå til forhåndsvisningssiden for låsen, og trykk på “Innstillinger->Tilbehørshåndtering->Gå til binding” for å binde tastaturet.
2. Trykk og hold dørklokkeknappen på tastaturet i 3 sekunder. Når LED-indikatoren blinker hvitt, er tastaturet i bindemodus.
3. Trykk på “Neste steg” for å fullføre bindingen.

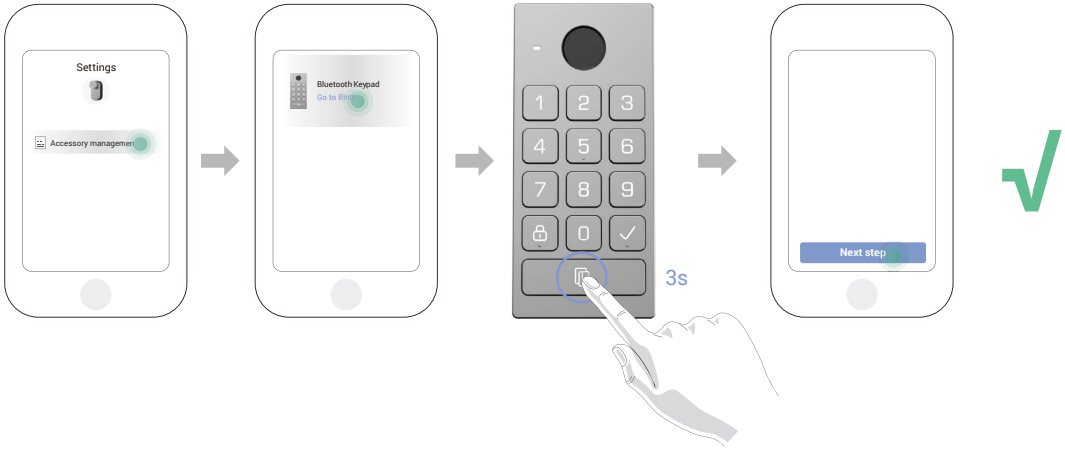

Hvis du vil løsne tastaturet, trykker du på løsne-knappen på grensesnittet til tilbehørsadministrasjon.

4. Bruk av tastaturet

Etter å ha bundet Bluetooth-tastaturet til dørlåsen, kan den låses opp ved hjelp av metoder som fingeravtrykk, kortlesing og passord.

(1) Legg til fingeravtrykk (valgfritt)

1. Gå til forhåndsvisningssiden for låsen, og trykk på “Innstillinger->Tilbehørshåndtering->Administrasjon av låsemetode”.
2. Trykk på “Legg til fingeravtrykk” -knappen, og trykk deretter på en hvilken som helst tast på tastaturet for å aktivere tastaturet.
3. Når LED-indikatoren blinker hvitt, berør fingeravtrykksleseren og gjenta operasjonen i ulike retninger 6 ganger. Fingeravtrykket er nå lagt til vellykket.

(2) Legg til kort

1. Gå til forhåndsvisningssiden for låsen, og trykk på “Innstillinger->Tilbehørshåndtering->Administrasjon av låsemetode”.
2. Trykk på “Legg til kort” -knappen, og trykk på en hvilken som helst tast på tastaturet for å aktivere tastaturet.
3. Når LED-indikatoren begynner å blinke hvitt, følg appveiviseren for å sveipe kortet på kortleserområdet.

(3) Legg til passordkode

1. Gå til forhåndsvisningssiden for låsen, og trykk på “Innstillinger->Tilbehørshåndtering->Administrasjon av låsemetode”.
2. Trykk på “Legg til passord” knappen.
3. Følg deretter appveiviseren for å skrive inn den tilsvarende 6-10 sifrede gyldige passordet.

5. Flere opplåsningsmetoder

(1) Åpne døren med fingeravtrykket ditt

Plasser fingeravtrykket ditt på fingeravtrykksleseren for å låse opp døren.

(2) Åpne døren med et kort

Plasser kortet på kortleserområdet for å låse opp døren.

(3) Åpne døren med en passkode

Trykk inn passordet, og deretter trykk på "√" -knappen for å låse opp døren.

Vedlikehold

1. Demonter tastaturet

- Hvis tastaturets batterier går tomme, må du demontere tastaturet fra veggen og bytte ut de gamle batteriene med nye.
- Det anbefales å deaktivere sabotasjealarmen før du fjerner tastaturet fra bakplaten, følg trinnene nedenfor:

1. Gå til forhåndsvisningssiden for låsen, og trykk på “Innstillinger-Alarminnstillinger”.
2. Trykk for å deaktivere “Manipuleringsalarmen”.

1. Bruk den medfølgende pinnen til å trykke og holde inne hullet på bunnen av tastaturet, samtidig som du tar tastaturet av bakplaten.

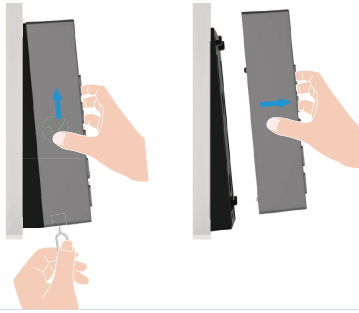

2. Bytt batteriene

Advarsler og instruksjoner for batterisikkerhet
ADVARSEL: Risiko for eksplosjon hvis batteriene byttes feil. Vennligst les og følg alle batteriinstruksjoner nøye.

- Bruk kun spesifiserte batterier. Når du erstatter, MÅ du bruke fire (4) nye, høykvalitets alkaliske AA-batterier (LR6, 1,5 V). For å forhindre eksplosjon, sørg for riktig spenning og polaritet. Ikke bland alkaliske batterier med andre typer (f.eks. karbon-sink, litium eller oppladbare NiMH).
- Ikke bland gamle og nye batterier. Bytt alltid alle fire batteriene samtidig.
- Observer riktig polaritet: Ikke snu (+) og (-) terminalene når du setter inn batterier.
- Fjern batterier under langtidslagring: Hvis den smarte låsen ikke skal brukes over lengre tid, fjern batteriene for å forhindre lekkasje og skade på enheten.
- Ikke lad opp eller utsett for varme: Lad aldri opp ikke-oppladbare alkaliske batterier. Ikke kast dem i ild eller utsett dem for overdreven varme.
- Riktig avhending: Kast brukte batterier i henhold til lokale miljølover og gjenvinningsregler. Ikke kast dem sammen med vanlig husholdningsavfall.
- Erstatningsspesifikasjoner: Ved utskifting, bruk batterier av samme modell eller tilsvarende spesifikasjoner (se “Utskiftbare alkaliske tørrelementer”).

1 Fjern batteridekselet og de gamle batteriene.

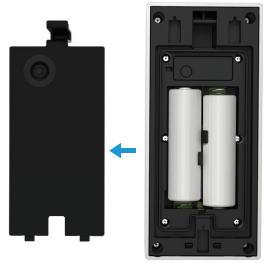

2 Installer 2 AA-batterier i batterisporet og stram batteridekselet.

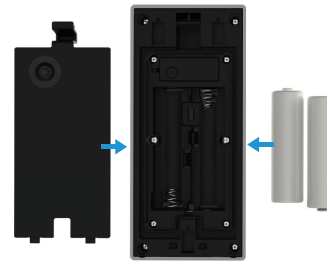

Hvis du vil ha mer informasjon om enheten, kan du besøke www.ezviz.com/eu.

3. Utskiftbare alkaliske tørrelementer

Enhetens batteritype: Utskiftbare alkaliske tørre batterier.
Batterimodell: LR6
Nominell spenning: 1,5 V DC
Nominell kapasitet: 2950mAh
Batteriprodusent: NINGBO GP & SONLUK BATTERY CO., LTD.

Ingredienser	Kjemisk formel	CAS-nummer.	Omtrentlig innhold (vekt%)
			LR6
Mangandioksid	MnO_2	1313-13-9	42,6
Sink	Zn	7440-66-6	18,1
Vann	H_2O	7732-18-5	8,3
Kaliumhydroksid	KOH	1310-58-3	6,3
Grafitt	C	7782-42-5	3,0
Messing	CuZn	12597-71-6	2,4
Jern	Fe	7439-89-6	17,5
Ni-platering	Ni	7440-02-0	0,3
Nylon	$(C_{12}H_{22}N_2O_2)_n$	32131-17-2	0,9
Cellulose	$(C_6H_{10}O_5)_n$	65996-61-4	0,3
PVA	$(C_2H_4O)_n$	9002-89-5	0,3